

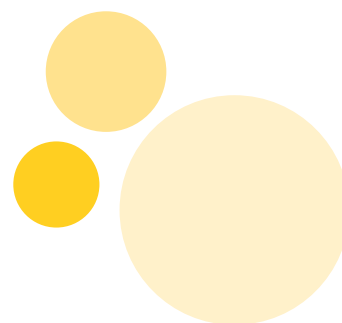

# Polisvoorwaarden 2023

## Arbeidsongeschiktheidsverzekering 3-12 jaar

(AEV\_WGA\_ERD\_9701\_2023)



### Inhoudsopgave

<b>1</b>	<b>Begrippen</b>	<b>3</b>	<b>4</b>	<b>Einde van de vergoeding</b>	<b>5</b>
			4.1	Wanneer heeft u geen recht (meer) op een vergoeding?	5
<b>2</b>	<b>De grondslag van uw module Arbeidsongeschiktheid</b>	<b>3</b>	4.2	Wat zijn de gevolgen voor uw recht op een vergoeding als de verzekering wordt beëindigd?	5
2.1	De informatie die we van u krijgen bij de start van de module (mededelingsplicht)	3			
2.2	Als arbeidsongeschiktheid van een medewerker te verwachten is	3	<b>5</b>	<b>Uw medewerkersbestand actueel houden</b>	<b>6</b>
			5.1	Wanneer is een medewerker niet (direct) meeverzekerd?	6
<b>3</b>	<b>De dekking van uw module Arbeidsongeschiktheid</b>	<b>4</b>	5.2	Wat zijn de gevolgen als u een wijziging in uw medewerkersbestand niet of te laat doorgeeft?	6
3.1	Wat is het doel van uw module Arbeidsongeschiktheid?	4	5.3	Wat zijn de gevolgen als u gevraagde informatie niet of te laat doorgeeft?	7
3.2	Wanneer heeft u recht op een vergoeding?	4	<b>6</b>	<b>Verplichtingen bij arbeidsongeschiktheid</b>	<b>7</b>
3.3	Hoe wordt uw recht op een vergoeding vastgesteld?	4	6.1	Wanneer geeft u een arbeidsongeschiktheidsmelding door?	7
3.4	Hoe berekenen we uw vergoeding?	4	6.2	Wat zijn de gevolgen als u de melding niet op tijd doorgeeft?	7
3.5	Hoe lang heeft u recht op een vergoeding?	4	6.3	Welke informatie moet u aan ons doorgeven?	7
3.6	Wanneer en aan wie betalen we de vergoeding?	4	6.4	Wat zijn de gevolgen als u de informatie niet (op tijd) doorgeeft?	8
3.7	Garantieverklaring UWV	4	6.5	Wat zijn uw verplichtingen bij re-integratie?	8
3.8	Beëindiging garantieverklaring UWV/Beëindiging van uw module Arbeidsongeschiktheid	5	6.6	Wat zijn de gevolgen als u zich niet aan deze verplichtingen houdt?	8
3.9	Is het mogelijk de rechten uit deze overeenkomst over te dragen?	5			

6.7	Wat doet u als iemand aansprakelijk is voor de arbeidsongeschiktheid van de verzekerde?	8
6.8	Wat zijn de gevolgen voor de vergoeding als iemand aansprakelijk is voor de arbeidsongeschiktheid van de verzekerde?	8
<b>7</b>	<b>Uw premie</b>	<b>8</b>
7.1	Hoe wordt uw premie vastgesteld?	8
7.2	Wanneer worden uw premiepercentages vastgesteld?	9
7.3	Passen we de premie aan bij wijzigingen in uw medewerkersbestand?	9
7.4	Wat zijn de gevolgen als u de premie niet op tijd of niet volledig betaalt?	9
7.5	Voor welke verzekerden hoeft u geen premie (meer) te betalen?	10

## Basismodule Arbeidsongeschiktheid Vast en Basismodule Arbeidsongeschiktheid Flex

Waar in deze voorwaarden gesproken wordt over module of module Arbeidsongeschiktheid wordt verstaan de module Arbeidsongeschiktheid Vast en de Module Arbeidsongeschiktheid Flex.

In uw polis, de algemene voorwaarden en deze voorwaarden leest u welke rechten en plichten u heeft bij de module Arbeidsongeschiktheid.

In de algemene voorwaarden van uw Moduleverzekering staan de onderwerpen beschreven die voor iedere module binnen uw Moduleverzekering gelden. In deze modulevoorwaarden vindt u de onderwerpen die alleen voor de module Arbeidsongeschiktheid van toepassing zijn. Wijken de bepalingen in deze modulevoorwaarden af van de algemene voorwaarden? Dan gelden de bepalingen van de module Arbeidsongeschiktheid.

## 1 Begrippen

In deze voorwaarden verstaan we onder:

### 1.1 Arbeidsongeschikt

Een verzekerde is arbeidsongeschikt als hij dat is in de zin van de WIA. De arbeidsongeschiktheid begint op de eerste dag waarop de verzekerde wegens ziekte, gebrek of een ongeval niet werkt of het werk tijdens werktijd staakt. Op die dag begint ook de wachttijd voor de WIA. Perioden van arbeidsongeschiktheid die elkaar opvolgen met een onderbreking van minder dan vier weken beschouwen we als één arbeidsongeschiktheid.

### 1.2 Wachttijd WIA

De periode tussen de eerste werkdag waarop de verzekerde door ziekte niet werkt of het werken tijdens werktijd heeft gestaakt en het moment dat hij recht krijgt op een WIA-uitkering.

### 1.3 WIA-index

Het percentage waarmee de WIA-uitkeringen verhoogd worden bij de (half)jaarlijkse indexering.

### 1.4 WIA-loon

Het dagloon op basis waarvan UWV de WIA-uitkering van een arbeidsongeschikte medewerker berekent.

### 1.5 Maximum WIA-loon

Het maximale dagloon op basis waarvan de WIA-uitkering wordt berekend.

### 1.6 Medewerker voor de Module Arbeidsongeschiktheid Vast

In afwijking van de algemene voorwaarden wordt voor de module Arbeidsongeschiktheid Vast onder medewerker verstaan:

- de medewerker met een arbeidsovereenkomst voor onbepaalde tijd.

### 1.7 Medewerker voor de Module Arbeidsongeschiktheid Flex

In afwijking van de algemene voorwaarden wordt voor de module Arbeidsongeschiktheid Flex onder medewerker verstaan:

- de medewerker met een arbeidsovereenkomst voor bepaalde tijd en de medewerker met een oproepovereenkomst;
- de medewerker van wie de arbeidsverhouding op grond van artikel 4 of 5 van de Ziektewet (fictief dienstverband) als dienstbetrekking wordt beschouwd;
- de ex-medewerker die binnen 4 weken na afloop van de dienstbetrekking met verzekeringnemer arbeidsongeschikt is geworden, met uitzondering van de ex-medewerker die op de eerste dag van zijn arbeidsongeschiktheid aanspraak maakt op een uitkering krachtens de Werkloosheidswet of in dienstbetrekking werkzaam is bij een andere werkgever.

## 2 De grondslag van uw module Arbeidsongeschiktheid

### 2.1 De informatie die we van u krijgen bij de start van de module (mededelingsplicht)

Bij de aanvraag van de module worden er door en namens ons verschillende vragen gesteld. U bent wettelijk verplicht deze juist en volledig te beantwoorden. Op basis van uw antwoorden komt deze overeenkomst tot stand.

Heeft u onze vragen onjuist of onvolledig beantwoord? En zouden we bij de juiste antwoorden de module niet geaccepteerd hebben? Of alleen tegen andere voorwaarden of een hogere premie? Dan kunnen we:

- uw vergoeding verlagen, beëindigen of weigeren. Hebben we al vergoedingen betaald, dan kunnen we deze terugvorderen;
- de premie en/of voorwaarden van de module wijzigen;
- de vergoeding die we aan UWV moeten betalen helemaal of gedeeltelijk van u terugvorderen;
- de module beëindigen. Dit laatste doen we alleen als u ons met opzet onjuiste antwoorden heeft gegeven, of als we bij de juiste antwoorden de module niet zouden hebben geaccepteerd.

### 2.2 Als arbeidsongeschiktheid van een medewerker te verwachten is

Raakt een medewerker binnen zes maanden na de start van de module of van zijn dienstverband arbeidsongeschikt? En was zijn gezondheidstoestand bij de start van de module of van zijn dienstverband al zodanig dat u de arbeidsongeschiktheid had kunnen verwachten? Dan kunnen we uw vergoeding tijdelijk of blijvend, geheel of gedeeltelijk weigeren.

Had u direct voor de start van de module een soortgelijke verzekering, dan is bovenstaande bepaling bij de start van de module niet van toepassing. De bepaling is wel altijd van toepassing bij nieuwe medewerkers.

### 3 De dekking van uw module Arbeidsongeschiktheid

#### 3.1 Wat is het doel van uw module Arbeidsongeschiktheid?

De module Arbeidsongeschiktheid heeft als doel om u een vergoeding te geven voor de WGA-uitkeringen die u als eigenrisicodrager moet betalen voor arbeidsongeschikte verzekerden.

#### 3.2 Wanneer heeft u recht op een vergoeding?

U heeft recht op een vergoeding als aan alle volgende voorwaarden is voldaan:

- de verzekerde ontvangt wegens arbeidsongeschiktheid een WGA-uitkering die u als eigenrisicodrager moet betalen;
- deze arbeidsongeschiktheid is begonnen op of na de ingangsdatum van deze verzekering.
- de verzekerde kon in de vier weken voor de ingangsdatum van deze module zijn werkzaamheden volledig verrichten;
- er is voldaan aan de algemene voorwaarden en deze modulevoorwaarden.

#### 3.3 Hoe wordt uw recht op een vergoeding vastgesteld?

UWV bepaalt of de verzekerde recht heeft op een WGA-uitkering en hoe hoog de uitkering is. Op basis daarvan bepalen we de hoogte en de duur van de vergoeding. Daarnaast beoordelen we of aan de algemene voorwaarden en deze modulevoorwaarden wordt voldaan en of er recht op vergoeding bestaat.

#### 3.4 Hoe berekenen we uw vergoeding?

We berekenen uw vergoeding aan de hand van de declaratie van UWV. Hierop staat het uitkeringsbedrag dat u verschuldigd bent aan UWV.

De hoogte van uw vergoeding is gelijk aan de hoogte van de WGA-uitkering die UWV voor de verzekerde heeft vastgesteld. Het gaat hierbij om:

- de WGA-loongerelateerde uitkering;
- de WGA-vervolguitkering;
- de WGA-loonaanvullingsuitkering, tot maximaal de hoogte van de WGA-vervolguitkering. U ontvangt geen vergoeding voor het deel van de WGA-loonaanvullingsuitkering dat voor rekening komt van UWV.

Moet u over de uitkering wettelijk verplichte premies betalen die u niet kunt inhouden op de uitkering? Dan vergoeden we deze ook.

#### 3.5 Hoe lang heeft u recht op een vergoeding?

U heeft recht op een vergoeding zolang de verzekerde een WGA-uitkering ontvangt en er aan de algemene voorwaarden en deze modulevoorwaarden is voldaan. De vergoeding eindigt na een periode van 10 jaar, maar in elk geval op de AOW-gerechtigde leeftijd. Deze 10 jaar gaan in op de dag dat de verzekerde een WGA-uitkering krijgt toegekend. Heeft UWV u toestemming gegeven voor vrijwillige verlenging van de loondoorbetaling, dan begint de periode van 10 jaar na afloop van de WIA-wachttijd. Periodes waarin de verzekerde een IVA-uitkering ontvangt, tellen mee voor het bepalen van de maximale periode van 10 jaar.

Wordt de WGA-uitkering van de verzekerde stopgezet, maar krijgt hij hier later weer recht op? Dan loopt de 10-jarige periode na deze onderbreking weer door. We spreken dan van het herleven van de uitkering. Dit is bijvoorbeeld het geval in de volgende situaties:

- de WGA-uitkering van de verzekerde is stopgezet, omdat hij minder dan 35% arbeidsongeschikt werd verklaard. Binnen vijf jaar is zijn arbeidsongeschiktheid door dezelfde oorzaak weer verergerd. Daarom is hij opnieuw voor meer dan 35% arbeidsongeschikt verklaard;
- de WGA-uitkering van de verzekerde is stopgezet, omdat hij naar het buitenland verhuisde. Inmiddels woont hij weer in Nederland en is hij nog steeds meer dan 35% arbeidsongeschikt.

#### 3.6 Wanneer en aan wie betalen we de vergoeding?

We betalen de vergoeding aan u, nadat we een kopie ontvangen hebben van de declaratie van UWV en een bewijs dat u de declaratie aan UWV heeft betaald.

Betalingen worden uitsluitend overgemaakt naar een rekening binnen het SEPA-gebied.

#### 3.7 Garantieverklaring UWV

Kunt u alleen eigenrisicodrager voor de WGA worden als er een schriftelijke garantie aan de Belastingdienst wordt overlegd? Dan dient deze module Arbeidsongeschiktheid als wettelijk verplichte garantstelling. We sturen hiervoor een garantieverklaring naar de Belastingdienst.

Op basis van de garantieverklaring kan UWV ons een vergoeding vragen voor de WGA-uitkeringen van uw medewerkers. Blijkt later dat u op grond van de algemene voorwaarden of deze modulevoorwaarden geen recht had op een vergoeding? Dan moet u het bedrag dat we aan UWV hebben betaald aan ons terugbetalen.

### 3.8 **Beëindiging garantieverklaring UWV/Beëindiging van uw module Arbeidsongeschiktheid**

De garantieverklaring is verbonden aan de WGA-ERD verzekering. Als de WGA-ERD verzekering wordt beëindigd, eindigt automatisch de garantstelling. We informeren de Belastingdienst dan dat we niet langer garant staan voor de uitkeringen van verzekerden die na de datum van intrekking van de garantieverklaring arbeidsongeschikt geworden zijn.

Vraagt u de Belastingdienst om uw eigenrisicodragerschap te beëindigen, dan moet u ons hierover op hetzelfde moment informeren. Wij trekken de garantieverklaring dan in en beëindigen de WGA-ERD verzekering per de datum waarop u geen eigenrisicodrager meer bent. Meldt u ons niet dat u uw eigenrisicodragerschap gaat beëindigen, of ontvangen we uw bericht hierover pas nadat het eigenrisicodragerschap is beëindigd? Dan zullen we eventuele vergoedingen die we moeten betalen als gevolg van de te late melding van u terugvorderen.

### 3.9 **Is het mogelijk de rechten uit deze overeenkomst over te dragen?**

De rechten uit deze overeenkomst kunnen niet worden overgedragen, in pand worden gegeven of op een andere manier tot zekerheid dienen.

## 4 **Einde van de vergoeding**

### 4.1 **Wanneer heeft u geen recht (meer) op een vergoeding?**

In sommige gevallen heeft u geen recht op een vergoeding voor de verzekerde. Of houdt uw vergoeding eerder op dan u met ons heeft afgesproken. Hierna leest u om welke situaties dat gaat.

#### **U heeft geen betalingsverplichting (meer) van de WGA-uitkering**

We betalen geen vergoeding (meer) voor een verzekerde als UWV zijn WGA-uitkering heeft beëindigd. Dit is het geval als:

- de verzekerde is overleden (in dat geval stopt de vergoeding een maand na het overlijden);
- de verzekerde minder dan 35% arbeidsongeschikt is verklaard. Daardoor heeft hij geen recht meer op een WGA-uitkering;
- de verzekerde volledig en duurzaam arbeidsongeschikt is verklaard. Daarom krijgt hij nu een IVA-uitkering in plaats van een WGA-uitkering;
- de verzekerde de AOW-gerechtigde leeftijd heeft bereikt. In dat geval vervalt de WGA-uitkering.

#### **U heeft geen recht (meer) op een vergoeding op grond van de polisvoorwaarden**

U heeft geen recht (meer) op een vergoeding voor een verzekerde, als u niet (meer) voldoet aan de polisvoorwaarden. Dit is het geval als:

- de verzekerde al arbeidsongeschikt was op de ingangsdatum van de module. Of was dat in de vier weken voor de ingangsdatum van deze module. Dit geldt ook voor arbeidsongeschikte medewerkers die bij u in dienst komen door overname van of fusie met een ander bedrijf;
- u de premie niet volledig betaalt, niet op tijd betaalt of weigert te betalen nadat we u een herinnering hebben gestuurd en de verzekerde arbeidsongeschikt is geworden in de periode dat de verzekering geschorst was;
- u 10 jaar lang een vergoeding voor de verzekerde heeft ontvangen (dit is de maximale uitkeringsduur);
- u fraude heeft gepleegd of ons opzettelijk heeft misleid;
- er sprake is van een van de uitsluitingen in hoofdstuk 4 van de algemene voorwaarden;
- u uw verplichtingen bij arbeidsongeschiktheid niet nakomt;
- als UWV de WGA-uitkering op grond van de afgegeven garantieverklaring rechtstreeks bij ons declareert.

### 4.2 **Wat zijn de gevolgen voor uw recht op een vergoeding als de module wordt beëindigd?**

Wordt de module beëindigd terwijl de verzekerde tijdens de looptijd van de module arbeidsongeschikt is geworden? Dan blijft u recht op een vergoeding houden. Voorwaarde is dat u zich aan de verplichtingen bij arbeidsongeschiktheid houdt.

Wordt de module beëindigd om een van de volgende redenen terwijl de verzekerde tijdens de looptijd van de module arbeidsongeschikt is geworden?

- Uw bedrijf wordt overgenomen;
- U fuseert met een ander bedrijf waarbij uw bedrijf wordt ondergebracht in dat andere bedrijf of een nieuw bedrijf.

Dan betalen wij de vergoeding voor de WGA-uitkering die de nieuwe werkgever aan deze verzekerde tijdens zijn arbeidsongeschiktheid moet betalen aan de nieuwe werkgever. Voorwaarde is dat de nieuwe werkgever zich aan de verplichtingen bij arbeidsongeschiktheid houdt.

De vergoeding wordt wel beëindigd als het bepaalde uit paragraaf 4.1 van toepassing is.

## 5 Uw medewerkersbestand actueel houden

Het is belangrijk dat we altijd de meest actuele informatie over uw medewerkers hebben. In hoofdstuk 5 van de algemene voorwaarden leest u welke wijzigingen in uw medewerkersbestand we van u nodig hebben. In dit hoofdstuk leest u welke medewerkers niet (direct) verzekerd kunnen worden. Ook beschrijven we wat de gevolgen zijn als u wijzigingen of andere informatie niet (op tijd) aan ons doorgeeft.

### 5.1 Wanneer is een medewerker niet (direct) meeverzekerd

In de volgende gevallen is een medewerker niet (direct) meeverzekerd:

- de medewerker is op de ingangsdatum van de module arbeidsongeschikt. Of was dat in de vier weken voor de ingangsdatum van deze module. Hij wordt pas meeverzekerd als hij vier weken achter elkaar volledig arbeidsgeschikt is;
- de medewerker met een no-riskstatus. Hij wordt pas meeverzekerd als de no-riskstatus is beëindigd;
- de medewerker die onder de “oudere werklozenregeling” van artikel 29b van de Ziektewet valt. Hij wordt pas meeverzekerd als de dienstbetrekking vijf jaar heeft geduurd;
- de medewerker bij u in dienst is gekomen op grond van de Participatiewet;
- de medewerker ontvangt op de ingangsdatum van de verzekering een WAO- of WIA-uitkering, of de medewerker is korter dan vier weken geleden door UWV arbeidsongeschikt verklaard voor minder dan:
  - o 35% in het geval van een WGA-uitkering;
  - o 15% in het geval van een WAO-uitkering;

deze medewerker wordt meeverzekerd als hij vier weken achter elkaar minder dan 35%, respectievelijk 15% arbeidsongeschikt is.

De dekking geldt alleen als de verzekerde arbeidsongeschikt wordt uit een andere oorzaak. Wordt de verzekerde binnen 5 jaar opnieuw arbeidsongeschikt uit dezelfde oorzaak waardoor de WGA-uitkering later ingaat, of de WGA- of WAO-uitkering herleeft, dan is dit niet verzekerd. Er is dan sprake van een doorlopende arbeidsongeschiktheid. UWV bepaalt of er sprake is van arbeidsongeschiktheid uit dezelfde of een andere oorzaak.

Voor nieuwe medewerkers geldt dat zij niet (direct) worden meeverzekerd als een van bovengenoemde situaties zich voordoet op de datum van indiensttreding.

### 5.2 Wat zijn de gevolgen als u een wijziging in uw medewerkersbestand niet of te laat doorgeeft?

We willen uw melding van een nieuwe medewerker binnen een maand ontvangen. Ontvangen we uw melding niet of te laat, dan is deze medewerker niet verzekerd. Dat betekent dat u geen recht heeft op een vergoeding als deze medewerker arbeidsongeschikt wordt.

Ontvangen we een melding van een nieuwe medewerker na een maand alsnog? Dan nemen we hem in de module op vanaf de datum dat hij in dienst is getreden, of – als dat later is – vanaf de ingangsdatum van de module. Vanaf die datum bent u ook premie verschuldigd voor deze medewerker. De dekking van de module gaat echter pas in op het moment dat hij is aangemeld.

#### Salariswijzigingen

Ook salariswijzigingen willen we binnen een maand van u ontvangen. Gaat het om een salarisverhoging en ontvangen we deze melding niet of te laat, dan heeft u voor de verhoging geen recht op vergoeding. U bent over deze salarisverhoging wel premie verschuldigd vanaf het moment van de verhoging.

Is er sprake van een salarisverlaging en ontvangen we uw informatie daarover niet of te laat? En hebben we u daardoor een te hoge vergoeding betaald? Dan moet u het te veel betaalde bedrag aan ons terugbetalen. De te veel betaalde premie ontvangt u van ons terug.

#### Uitdiensttredingen

Gaat een medewerker uit dienst en is hij op dat moment arbeidsongeschikt? Dan willen we uw melding uiterlijk op de laatste dag van het dienstverband ontvangen. Is uw medewerker niet arbeidsongeschikt op het moment dat het dienstverband beëindigd wordt dan willen we uw melding binnen een maand hebben ontvangen.

#### Geen recht op een vergoeding

Hebben we een wijziging niet of te laat ontvangen? En hebben we een vergoeding rechtstreeks aan UWV betaald, terwijl u op grond van de algemene voorwaarden en deze modulevoorwaarden geen recht had op deze vergoeding? Dan zullen we

het bedrag dat we aan UWV hebben betaald, van u terugvorderen.

### 5.3 **Wat zijn de gevolgen als u gevraagde informatie niet of te laat doorgeeft?**

Hebben we uw verzamelloonstaat of een onderbouwing van uw medewerkersbestand aan u gevraagd en deze niet op tijd ontvangen? Dan schorten we de dekking van deze module op. Dat betekent dat we geen vergoeding betalen, zolang we de gevraagde informatie niet hebben ontvangen. Zodra we deze informatie wel hebben ontvangen, betalen we de vergoeding weer uit.

Hebben we de dekking opgeschort en ontvangen we de gevraagde informatie ondanks herinneringen nog steeds niet? Dan kunnen we de module beëindigen. Als we dat doen, vervalt de garantieverklaring die we hebben afgegeven. U wordt dan weer verplicht verzekerd via UWV.

## 6 **Verplichtingen bij arbeidsongeschiktheid**

Hieronder geven we aan wat we van u en de verzekerde verwachten als de verzekerde arbeidsongeschikt is. Ook geven we aan wat de gevolgen zijn als u of de verzekerde zich hier niet aan houdt.

### 6.1 **Wanneer geeft u een arbeidsongeschiktheidsmelding door?**

Heeft de verzekerde zich arbeidsongeschikt gemeld, dan geeft u deze melding aan ons door. Dit moet u zo spoedig mogelijk doen, maar uiterlijk in de 13e week na de eerste dag van arbeidsongeschiktheid.

Gaat een arbeidsongeschikte verzekerde uit dienst dan meldt u dit uiterlijk op de laatste dag van het dienstverband, ook als dit eerder is dan de 13e week na de eerste dag van arbeidsongeschiktheid.

Meldt de verzekerde zich binnen vier weken nadat hij bij u uit dienst is getreden arbeidsongeschikt, dan meldt u dat aan ons op de dag dat u de arbeidsongeschiktheidsmelding heeft ontvangen. Daarbij geeft u aan:

- wat de eerste dag was waarop de verzekerde wegens arbeidsongeschiktheid gestopt is met werken;
- wat het percentage van zijn arbeidsongeschiktheid is;
- de datum waarop de arbeidsongeschikte verzekerde uit dienst is gegaan.

#### **Wijzigingen doorgeven**

Wijzigt het arbeidsongeschiktheidspercentage van de verzekerde of gaat hij weer (volledig) aan het werk? Dan geeft u dit binnen twee werkdagen aan ons door. Dit geldt ook als de verzekerde passende arbeid gaat verrichten of op therapeutische basis gaat werken.

#### **Uitzondering**

Deze paragraaf is niet van toepassing als u ook een Verzuimverzekering 0-2 jaar bij ons heeft afgesloten. Dan hebben we de meldingen al via deze module ontvangen.

### 6.2 **Wat zijn de gevolgen als u de melding niet op tijd doorgeeft?**

Ontvangen we de melding niet op tijd en zijn wij in onze belangen geschaad? Dan verminderen wij de vergoeding of wij stellen de aanvangsdatum van de eventuele vergoeding uit overeenkomstig de schade die wij lijden door de te late melding of vervalt het recht op vergoeding.

Is dit het geval maar moeten wij op grond van de garantieverklaring de vergoeding rechtstreeks aan UWV betalen, dan zullen wij de door ons geleden schade van u terugvorderen.

#### **Melding na drie jaar**

Ontvangen we een melding van arbeidsongeschiktheid pas na drie jaar, dan heeft u geen recht meer op een vergoeding voor deze verzekerde.

### 6.3 **Welke informatie moet u aan ons doorgeven?**

- Elke beschikking en declaratie die u van UWV ontvangt, moeten wij binnen twee weken na dagtekening van de beschikking of declaratie van u hebben ontvangen.
- Als we u daarom vragen, machtigt u UWV om informatie over WIA-uitkeringen van verzekerden rechtstreeks aan ons door te geven. Het gaat hierbij uitsluitend om de administratieve informatie die UWV gebruikt om de hoogte van de WIA-uitkeringen vast te stellen. De machtiging moeten wij binnen twee weken nadat wij u daarom verzocht hebben van u hebben ontvangen.
- Op ons verzoek machtigt u onze medisch adviseur om UWV namens u te vragen om een herbeoordeling van de

verzekerde. Of bezwaar te maken tegen een afgegeven beschikking door UWV. De machtiging moeten wij binnen twee weken nadat wij u daarom verzocht hebben van u hebben ontvangen.

- Legt u een arbeidsongeschikte verzekerde een sanctie op, omdat hij zijn re-integratieverplichtingen niet nakomt? Dan geeft u dat aan ons door. We moeten deze informatie binnen twee weken van u hebben ontvangen.

#### **6.4 Wat zijn de gevolgen als u de informatie niet (op tijd) doorgeeft?**

Als we de informatie niet (op tijd) van u ontvangen, verlagen of weigeren wij in zijn geheel uw vergoeding. Dat doen wij alleen als het indienen van een bezwaar- of beroepsschrift niet meer mogelijk is, of wij om andere redenen in onze belangen zijn geschaad. Dat betekent dat u geen of een lagere vergoeding ontvangt voor de verzekerde op wie de gevraagde informatie betrekking heeft. Is dit het geval, maar moeten wij op grond van de garantieverklaring de vergoeding rechtstreeks aan UWV betalen, dan zullen wij deze vergoeding (gedeeltelijk) van u terugvorderen.

#### **6.5 Wat zijn uw verplichtingen bij re-integratie?**

In hoofdstuk 8 van de algemene voorwaarden hebben we beschreven aan welke wettelijke verplichtingen u moet voldoen als het gaat om re-integratie en verzuimbegeleiding. Daarnaast moet u zich houden aan de adviezen van uw arbodienst en aan de aanwijzingen van de deskundigen die we inzetten.

Werkt de verzekerde niet (voldoende) mee aan zijn re-integratie? Dan laat u dat ons direct weten. Zo nodig bent u verplicht de uitkering aan de verzekerde geheel of gedeeltelijk, tijdelijk of blijvend te weigeren voor zover dat wettelijk is toegestaan.

#### **6.6 Wat zijn de gevolgen als u zich niet aan deze verplichtingen houdt?**

Als u zich niet houdt aan de verplichtingen in paragraaf 6.5, kunnen we uw vergoeding verlagen of beëindigen. Dat doen we alleen als de WIA-uitkering lager zou zijn geweest of beëindigd had kunnen worden als u uw verplichtingen wel was nagekomen.

#### **6.7 Wat doet u als iemand aansprakelijk is voor de arbeidsongeschiktheid van de verzekerde?**

Is een derde aansprakelijk voor de arbeidsongeschiktheid van een medewerker? Dan heeft u het wettelijke recht om het netto deel van de WGA-uitkering op deze persoon te verhalen. Dit geldt ook voor de redelijke kosten die u maakt voor de re-integratie van uw medewerker.

Is de arbeidsongeschiktheid van een verzekerde veroorzaakt door een aansprakelijke derde, dan moet u dat binnen een maand aan ons melden. Ook moet u ons laten weten of u de schade gaat verhalen. Gaat u de schade verhalen, dan informeert u ons over de voortgang en het resultaat van uw verhaalsactie.

Gaat u de schade niet verhalen, dan stelt u ons in staat om de vergoedingen die we aan u hebben betaald op de aansprakelijke derde te verhalen, zonder ons daarin te belemmeren. Gaan we verhalen, dan verhalen we alleen de vergoedingen die we zelf betaald hebben. We kunnen de re-integratiekosten die u maakt niet verhalen.

#### **6.8 Wat zijn de gevolgen voor de vergoeding als iemand aansprakelijk is voor de arbeidsongeschiktheid van de verzekerde?**

Is een derde aansprakelijk voor de arbeidsongeschiktheid van een verzekerde en gaat u de schade op hem verhalen? Dan is onze vergoeding voor de WGA-uitkering een voorschot. De WGA-uitkering die u verhaalt en waarvoor we een voorschot hebben betaald, moet u aan ons terugbetalen.

Gaat u de schade niet verhalen en stelt u ons niet of onvoldoende in staat om de door ons betaalde vergoeding op de aansprakelijke derde te verhalen? Dan kunnen we de vergoeding verminderen met het bedrag dat we hadden kunnen verhalen als u ons daartoe wel in staat had gesteld. Dit bedrag stellen we zelf vast en moet u aan ons terugbetalen.

## **7 Uw premie**

### **7.1 Hoe wordt uw premie vastgesteld?**

We baseren de premie voor uw module Arbeidsongeschiktheid op de in hoofdstuk 7 van de algemene voorwaarden genoemde gegevens en de volgende gegevens:

- het aantal medewerkers en hun leeftijd en geslacht met een vast dienstverband;
- het aantal medewerkers en hun leeftijd en geslacht met een tijdelijk dienstverband;
- de AOW-leeftijd van uw medewerkers;
- het (maximum) verzekerd loon van uw medewerkers;
- de sector waar uw onderneming is ingedeeld;
- de statistische WIA-instroomcijfers op basis van het model van het Verbond van Verzekeraars;



- voor ondernemingen met meer dan 100 medewerkers: het aantal medewerkers in uw onderneming dat in de drie voorgaande jaren een WIA-uitkering heeft ontvangen;
- eventueel toegepaste kortingen of toeslagen.

De premie drukken we uit in een percentage van de verzekerde loonsom voor medewerkers met een arbeidsovereenkomst voor onbepaalde tijd en een percentage van de verzekerde loonsom voor medewerkers met een fictieve dienstbetrekking of een arbeidsovereenkomst voor bepaalde tijd. De percentages vindt u op het polisblad.

## 7.2 Wanneer wordt uw premiepercentages vastgesteld?

Uw premiepercentages worden bij het begin van uw module vastgesteld op basis van de in paragraaf 7.1 genoemde gegevens. Daarna stellen we de premiepercentages op elke contractvervaldatum opnieuw vast.

U ontvangt ongeveer twee maanden vóór de contractvervaldatum een brief met uw nieuwe premiepercentages. Wijzigen uw premiepercentages? Dan gaat de nieuwe premiepercentages per de contractvervaldatum in.

Gaat u niet akkoord met de wijziging van uw premiepercentages? Dan willen we deze mededeling binnen een maand nadat we u geïnformeerd hebben over de premiewijziging, ontvangen hebben. De module eindigt dan op de contractvervaldatum.

Wijzigt het medewerkersbestand door (gedeeltelijke) overname van een ander bedrijf, fusie, splitsing van uw bedrijf of doordat u een deel van uw bedrijf verkoopt? Dan passen we het premiepercentage ook aan. U krijgt dan een offerte van ons.

Gaat u niet akkoord met de wijziging van uw premiepercentage? Dan willen we deze mededeling binnen een maand nadat we u geïnformeerd hebben over de wijziging, ontvangen hebben. De module eindigt dan per de datum waarop uw risico gewijzigd is.

De premiepercentages wijzigen ook als u in een andere sector wordt ingedeeld. Ook als u de dekking wijzigt of eventueel toegepaste kortingen of toeslagen wijzigen, wijzigen uw premiepercentages. U krijgt dan een offerte van ons.

Gaat u niet akkoord met de wijziging van uw premiepercentages? Dan willen we deze mededeling binnen een maand nadat we u geïnformeerd hebben over de premiewijziging, ontvangen hebben. De module eindigt dan op de polisverjaardag.

## 7.3 Passen we de premie aan bij wijzigingen in uw medewerkersbestand?

We passen uw premie aan als de verzekerde loonsom binnen uw module wijzigt. Dit kan gebeuren doordat:

- nieuwe medewerkers die bij u in dienst treden;
- medewerkers die uit dienst treden;
- het salaris van een of meer verzekerden verandert.

We berekenen voor deze aanpassing een wijziging in de premie. Deze brengen we in rekening bij uw eerstvolgende naverrekeningstermijn. Welke naverrekeningstermijn we met u hebben afgesproken staat op uw polisblad. Deze premiewijziging geeft u niet het recht om de module te beëindigen.

De premiepercentages passen we niet aan door deze wijzigingen in het medewerkersbestand.

## 7.4 Wat zijn de gevolgen als u de premie niet op tijd of niet volledig betaalt?

Als u de premie en kosten niet op tijd of niet volledig betaalt, schorsen we de dekking van uw module. U ontvangt van ons bericht vanaf welke datum uw dekking geschorst is.

Wordt de verzekerde tijdens de schorsing arbeidsongeschikt? Dan heeft u geen recht op een vergoeding voor deze verzekerde. Dit geldt voor de gehele periode dat de verzekerde arbeidsongeschikt is, ook als u de premie en kosten later alsnog betaalt en de verzekerde nog steeds arbeidsongeschikt is. Moeten wij voor deze verzekerde de vergoeding op grond van de garantieverklaring aan UWV betalen, dan zullen wij deze vergoeding van u terugvorderen.

Was de verzekerde al arbeidsongeschikt voordat de dekking werd geschorst? Dan heeft u voor deze verzekerde wel recht op een vergoeding.

Hebben we de dekking geschorst en betaalt u de premie en kosten nog steeds niet? Dan kunnen we de module beëindigen. U bent dan niet langer verzekerd. U wordt dan weer verplicht verzekerd bij UWV.

## 7.5 Voor welke verzekerden hoeft u geen premie (meer) te betalen?

U hoeft geen premie (meer) te betalen voor:

- de verzekerde die binnen twee jaar de AOW-gerechtigde leeftijd bereikt;
- de verzekerde die een WIA-uitkering ontvangt;
- de verzekerde die (nog) niet in de module is opgenomen, omdat hij bij het begin van de module arbeidsongeschikt was. Deze verzekerde wordt in de module opgenomen zodra hij vier aaneengesloten weken volledig aan het werk is. Vanaf dat moment betaalt u wel premie voor deze verzekerde;
- de verzekerde die een no-riskstatus heeft. Zodra deze verzekerde zijn no-riskstatus verliest, betaalt u een volledige premie voor hem.